



CUENTA PÚBLICA AÑO ESCOLAR 2018

I. PRESENTACIÓN

Estimadas familias:

Me complace junto con saludarlos, dar a ustedes la bienvenida y expresar mis deseos de éxito para este año 2019.

Como cada año y en cumplimiento a lo establecido en la Ley n° 19.532, se da a conocer los resultados de la Gestión Educativa 2018, a los cuales podrá acceder a través de la página web del colegio: www.theforestcollege.cl, o en su defecto solicitar una copia a Secretaría de Recepción.

Visión

Ser una organización educacional armónica, centrada en la formación del ser y el desarrollo de competencias que respondan a altos estándares de calidad, mediante procesos pedagógicos que reconozcan la diversidad y promuevan la autonomía del estudiante, apoyados(as) en una comunidad educativa comprometida con el mejoramiento institucional y el de su entorno.

Misión

Somos una comunidad educativa con orientación Cristiano-Católica, enfocada en el desarrollo armónico e integral de quienes la conforman.

Educamos con excelencia en un ambiente familiar y realizamos nuestro trabajo con amor, compromiso y exigencia, porque estamos convencidos(as) de que la educación es el camino para que los niños, niñas y jóvenes sean los agentes transformadores de nuestro país.

Formamos personas seguras, competentes, autónomas, reflexivas y críticas frente al conocimiento y la realidad social, motivando a que den el máximo de sus capacidades y estimulando la continuidad de estudios superiores, teniendo siempre presente el respeto por la diversidad.

The Forest College es un colegio consciente y comprometido con la sociedad y nuestras familias, y estamos permanentemente atentos(as) y dispuestos(as) a ayudar.

Valores

La educación en valores es objetivo fundamental de nuestro colegio, por considerar que con ello los y las estudiantes consolidan su dignidad y aumentan su capacidad de hacer bien a los demás, encaminándose hacia la consecución de una vida más plena y dichosa. Queremos suscitar y fomentar todos los valores inherentes al humanismo cristiano, de entre los cuales destacamos los siguientes:

Amor: Es el sentimiento más importante de los seres humanos. Es comprender, servir, dar, compartir, querer, respetar y convivir con nosotros mismos, con nuestros semejantes y con el ambiente que nos rodea.

Compromiso: La persona comprometida es generosa, busca cómo dar más afecto, cariño, esfuerzo y bienestar. Es feliz con lo que hace hasta el punto de no ver el compromiso como una carga, sino como el medio ideal para perfeccionar su persona a través del servicio a los demás. Comprometerse es actuar en coherencia con lo que pensamos y creemos, es nuestra capacidad, independencia y voluntad para cumplir compromisos con nosotros mismos y los demás.

Autonomía: Capacidad de poder determinar, decidir, enfrentar, planear algo por sí mismo, de manera que la persona, pueda realizar algunas actividades con independencia de otros, porque cuenta con las competencias adecuadas para ello.

Respeto: Se es respetuoso cuando nuestro accionar expresa tolerancia ante la manifestación del otro, haciendo valer nuestra persona, buscando el bien común, aceptando la legítima autoridad, acatando y cumpliendo los acuerdos tomados, valorando la diversidad.



a) DE LA IDENTIDAD DE NUESTRO ESTABLECIMIENTO

Nuestro establecimiento está inserto en el Sistema Nacional de Educación de la República de Chile. Es particular subvencionado de carácter mixto, con jornada escolar completa de 7° a 4° medio Científico-humanista y media jornada en Educación General Básica de 1° a 6° básico.

Matrícula	778 alumnos de 1° a 8° básico	300 alumnos de 1° a 4° E. Media
Matrícula Total	1078 alumnos	
Matrícula ideal	1156 alumnos	
Altas	22 alumnos	
Bajas	14 alumnos	

**Datos correspondientes al año 2018*

La sede de Enseñanza Básica se ubica Alejandro Guzmán N° 55, comuna El Bosque. La sede de Enseñanza Media se ubica en Luis Barros Borgoño N°188, en la misma comuna. The Forest College asume una orientación Cristiano Católica, sin embargo está abierto a toda la comunidad independiente del credo religioso que las familias profesen

b) ORGANIGRAMA

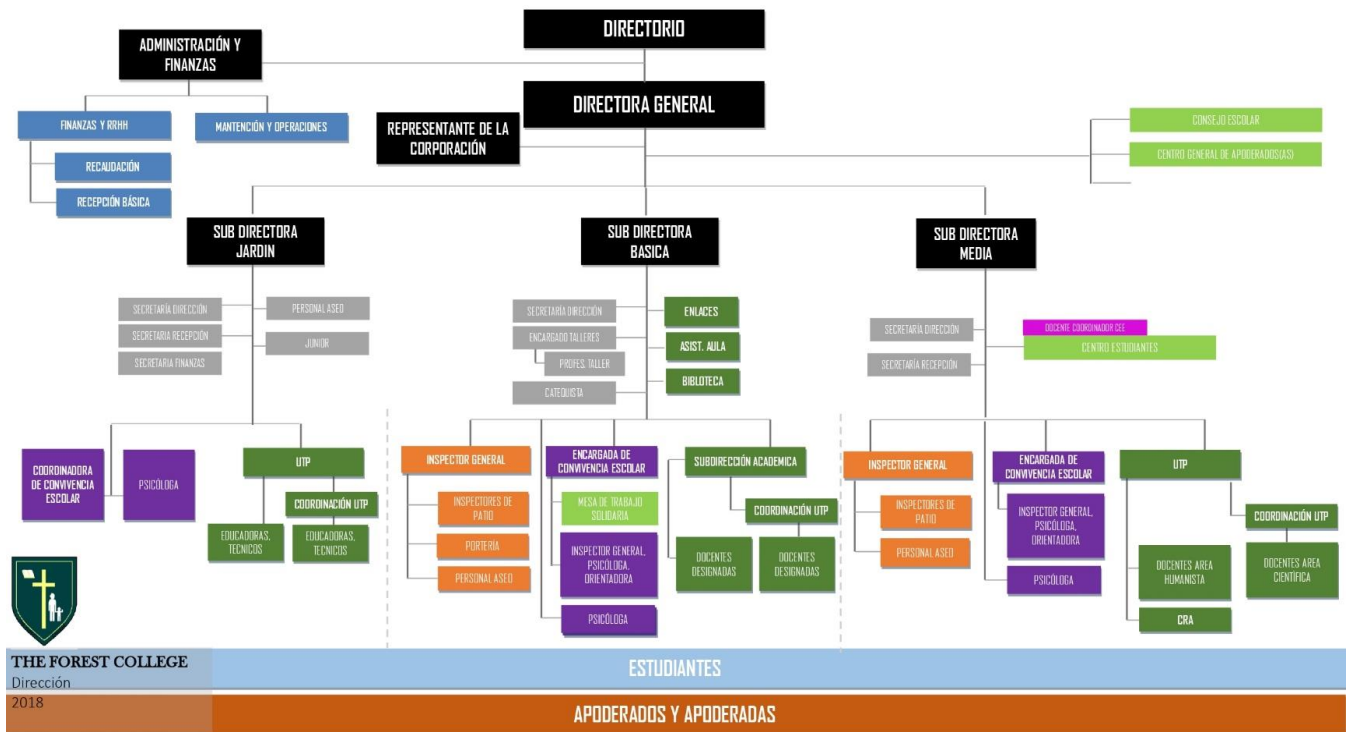

II. FUNCIONARIOS 2018

a) SOSTENEDORES

Con fecha 15 de junio de 2018, según resol. Exenta n° 2403, es autorizada la transferencia de la calidad sostenedora Sociedad Educacional Soeduc Ltda., a la Corporación Educacional Foresco El Bosque, respecto de los establecimientos educacionales Colegio “The Forest College” RBD: 25256-5 y Escuela de párvulos n° 2363 “The Forest Kids”, RBD: 31150-2, representada legalmente por Lorena Cuevas Farías.

Con fecha 26 de octubre de 2018, según resol. Exenta n° 4212, se establece la fusión de los establecimientos educacionales “The Forest Kids” y “The Forest College”.



b) EQUIPO DE GESTIÓN

Directora General Administración General Representante de la Corporación Finanzas y Recursos Humanos Operaciones	Lorena Cuevas Farias Paola Sepúlveda C. Cynthia Ulloa Karina Carrasco Iván Sepúlveda C.
Sede Básica Subdirectora Subdirectora Académica Inspector General Coordinadora UTP Area Humanista	Roxana Figueroa Claudia Cisternas Rodrigo Hueraman Antonia Marín
Sede Media Subdirectora y Jefa de UTP Inspector General Coordinación UTP Area Científica	Lilian López Alejandro Ríos Claudio Saavedra
Ambas Sedes Encargada de Convivencia Escolar y Orientadora Psicóloga de Convivencia Escolar	Katherine Gaete Tamara Ramírez Consuelo Galleguillos (2° semestre)

c) NÓMINA FUNCIONARIOS DOCENTES SEDE BÁSICA

NOMBRE	JEFATURA	CARGO
Teresa Godoy	1° A – 1° C	Prof. Jefe
Carolina Leiva	1° B	Prof. Jefe
Karen Pérez	2° A – 2° C	Prof. Jefe
Erna de la Fuente	2° B	Prof. Jefe
Paulina Vásquez	3° A – 3° C	Prof. Jefe
Evelyn Morales	3° B – 3° D	Prof. Jefe
Paloma Sagredo	4° A	Prof. Jefe, Lenguaje
Claudia Cisternas	4° B	Prof. Jefe, Matemática
Katiushka Riquelme	4° C	Prof. Jefe, Lenguaje
Diego Díaz	5° A	Prof. Jefe, Ed. Física
Yara Faunes	5° B	Prof. Jefa, Inglés
Melissa Figueroa	5° C	Prof. Jefe, Historia
Silvia Acosta	5° D	Prof. Jefe, Matemática
Lissette Tapia	6° A	Prof. Jefe, Música
Antonia Marín	6° B	Prof. Jefe, Historia
Ana Carrasco	6° C	Prof. Jefe, Ciencias
Emerson Yáñez	6° D	Prof. Jefe, Matemática
Berta Valenzuela		Prof. Artes Visuales
Ivania Barra		Prof. Tecnología y Orientación
Claudia Muga		Prof. Inglés
Pedro Araneda		Prof. Ed. Física

d) ASISTENTES DE LA EDUCACIÓN, SEDE BÁSICA

NOMBRE	CARGO
Claudia Torres	Secretaria de Dirección
Tamara Malhue	Secretaria de Recepción
Odette Bilbao	Secretaria de Finanzas
Inés Contreras – Jessica Ruiz	Inspectoras de Patio
Sandra Urrea – Rosita Miranda	
Camila Rivas	Asistente de Aula
Viviana Veas	Encargada de Enlaces
Maximiliano Cortés – José Garrido-	Personal Auxiliar y Aseo
Etelvina Painemilla	



e) NÓMINA FUNCIONARIOS DOCENTES SEDE MEDIA

NOMBRE	JEFATURA	CARGO
Katherine Gaete	7° A	Prof. Jefe
Marlene Muñoz	7° B	Prof. Jefe, Lenguaje 7° y 8°
Lilian López	8° A – 2°M A	Prof. Jefe
Patricia Ojeda	8° B	Prof. Jefe, Historia
Yudith González	8° C – 3°M A	Prof. Jefe, Biología
Astrid Álvarez	1°M A	Prof. Jefe, Inglés
Sandra Padilla	1°M B	Prof. Jefe, Lenguaje
Esteban López	1°M C	Prof. Jefe, Ed. Física
Felipe Morales	2°M B	Prof. Jefe, Historia
Claudio Saavedra	3°M B – 4°MA	Prof. Jefe, Matemática
Eliana Sisto	3°M C	Prof. Jefe, Lenguaje
Pilar Arriagada	4°M B	Prof. Jefe, Artes Visuales y Tecnología
Patricio Román		Prof. Música
Mónica Ríos		Prof. Química
Nathaly Cárdenas		Prof. Química
Marianela Jerez		Prof. Física
Stephanie Olea		Prof. Inglés
Victor Arias		Prof. Matemática
Juana Donoso		Prof. Matemática 7° y 8°
Jorge Vidal		Prof. Filosofía y Religión
Tania Sandoval		Prof. Teatro
Ivania Barra		Prof. Artes y Tecnología 7° y 8°
Diego Díaz		Prof. Ed. Física 7° y 8°

f) ASISTENTES DE LA EDUCACIÓN, SEDE MEDIA

NOMBRE	CARGO
Elba Arias	Secretaria de Dirección
Paula Barrera	Secretaria de Recepción
Maria Elena Velozo - Gabriel Ortíz	Inspectores de Patio
Viviana Veas	Encargada de Enlaces
Cecilia Castro, Paola Muñoz Norma Alarcón, Silvia Devia Fabiola Fuentes	Personal Auxiliar y Aseo

III. CALENDARIO ESCOLAR

a) INICIO Y TÉRMINO DE CLASES

	INICIO DE CLASES	TÉRMINO AÑO LECTIVO
CON JEC	05/03/2018	07/12/2018
SIN JEC	05/03/2018	07/12/2018
CUARTO MEDIO	05/03/2018	09/11/2018

b) INTERFERIADOS Y RECUPERACIÓN

DÍA SOLICITADO	DÍA RECUPERADO EE CON JEC	DÍA RECUPERADO EE SIN JEC
30/04/2018	10/12/2018	10/12/2018
20/09/2018	11/12/2018	11/12/2018
21/09/2018	12/12/2018	12/12/2018



c) CEREMONIAS

Ceremonia Cierre de Talleres Extraprogramáticos: 30 de Noviembre de 2018
Ceremonia de Lectura 1° Básicos: 19 de Diciembre de 2018
Ceremonia Premiación de Estudiantes: 20 de Diciembre de 2018
Ceremonia Despedida 6° Básicos: 21 de Diciembre de 2018
Ceremonia Licenciatura 4° MEDIO. : Viernes 23 de Noviembre de 2018

d) EFEMÉRIDES DESTACADAS SEDE BASICA

Día de la Mujer: 8 de Marzo de 2018
Semana de la Literatura y lenguas: 23 al 27 de abril
Día del Trabajador: 02 de mayo
Semana Santa: 26 al 29 de marzo
Día internacional contra la discriminación de orientación sexual e identidad de género: 14 de mayo
Semana de las Artes: 14 al 18 de mayo
Día del Alumno y de la Alegría : 11 de mayo
Semana de la chilenidad : 10 al 14 de septiembre
Día del Asistente de la Educación: 01 de octubre
Día del Profesor: 17 de octubre

e) EFEMÉRIDES DESTACADAS SEDE MEDIA

Día de la Mujer: 8 de Marzo de 2018
Semana de la Literatura y lenguas: 23 al 27 de abril
Día del Libro: 16 de abril
Día del Trabajador: 30 de abril
Día del Alumno: 11 de mayo
Día de los Pueblos Originarios: julio
Día del Profesor: 12 de octubre

IV. ÁREA LIDERAZGO

Revisión y actualización de Proyecto Educativo Institucional 2017
Monitoreo del Proyecto Educativo Institucional 2018.
Evaluación, modificación y monitoreo del Plan de Mejoramiento Educativo
Implementación de Planes de Gestión:

- Formación ciudadana
- Inclusión
- Desarrollo Profesional Docente
- Convivencia escolar
- Afectividad y Sexualidad

Supervisión del aseguramiento de la cobertura curricular de cada nivel.

Revisión y modificación del Reglamento de Orden, Higiene y seguridad

Revisión y modificación del Reglamento de Convivencia Escolar.

Revisión y modificación de los Perfiles de cargo.

Reuniones periódicas con los diferentes estamentos de la comunidad educativa: Centro de padres, Consejos de profesores y asistentes de la educación, grupo de gestión educativa.

Conformación del Consejo escolar.

Reuniones con el Consejo escolar.

Entrevistas para acoger las inquietudes y necesidades de los miembros de la Comunidad Educativa.

V. ÁREA CURRICULAR

a) ACOMPAÑAMIENTO INTEGRAL DOCENTE:

Acompañar a los docentes con el objetivo de ir mejorando las practicas pedagógicas, apoyando la innovación de estrategias en aula y promoviendo la ejecución de proyectos pedagógicos a través de las siguientes actividades:



- a) Revisión y apoyo al docente en la elaboración de planificaciones de acuerdo a las bases curriculares y programas de estudio emanados desde el MINEDUC.
- b) Revisión del material pedagógico en cuanto a contenidos y desarrollo de habilidades (de acuerdo a la planificación), estructura y cumplimiento de objetivos.
- c) Acompañamientos de aula y retroalimentación de lo observado.
- d) Inducción a los profesores nuevos.
- e) Jornadas de trabajo con paralelos, para coordinar y consensuar estrategias metodológicas a aplicar en el aula.

b) JORNADAS DE REFLEXIÓN PEDAGÓGICA:

Consejos de Profesores y Jornadas de trabajo enfocadas a analizar por departamentos de asignatura las fortalezas y debilidades de la gestión educativa, como también buscar remediales para mejorar las áreas mayormente deficientes.

- Fechas de consejos de profesores:

SEDE BÁSICA:

ACTIVIDAD	FECHA
Consejo Inicial	02 de marzo
Consejo de profesores	18 de abril
Jornada de reflexión y análisis MBE	25 de mayo
Consejo de profesores	07 de junio
Consejo Finalización 1er Semestre	13 de julio
Consejo de profesores	09 de agosto
Consejo de profesores	03 de octubre
Consejo de profesores	17 de diciembre
Consejo Finalización de año	28 de diciembre

SEDE MEDIA: Viernes de cada semana de 14:00 a 15:30 hrs.

ACTIVIDAD	FECHA
Consejo Inicial	02 de marzo
Consejo Administrativo (Libro de Clases)	09 de marzo
Consejo Convivencia Escolar	16 de marzo
Consejo Técnico	23 de marzo
Consejo de Coordinación (Tesis)	06 de abril
Consejo Técnico	13 de abril
Consejo Convivencia Escolar	20 de abril
Consejo Técnico	27 de abril
Consejo Administrativo (Día Familia)	04 de mayo
Consejo de Coordinación	11 de mayo
Consejo Convivencia Escolar	18 de mayo
Consejo Técnico	25 de mayo
Consejo Administrativo	01 de junio
Consejo de Coordinación	08 de junio
Consejo Técnico	15 de junio
Consejo Convivencia Escolar	22 de junio
Consejo Técnico	29 de junio
Consejo de Coordinación	06 de julio
Consejo Técnico (Planificación 2° semestre)	12 de julio
Consejo de Coordinación	03 de agosto
Consejo Técnico (Evaluación 1° semestre)	10 de agosto



CONSEJO DE COORDINACION (Peña)	17 de agosto
Consejo de Coordinación (Act. Fiestas Patrias)	24 de agosto
Consejo Administrativo	31 de agosto
Consejo Convivencia Escolar	14 de septiembre
Consejo de Coordinación (Feria de Cs.)	28 de septiembre
Consejo Técnico	05 de octubre
Consejo Administrativo	12 de octubre
Consejo Técnico	19 de octubre
Consejo de Coordinación (Lic. 4tos Medios)	26 de octubre
Consejo de Coordinación (Bingo, Temas de C.E.)	09 de noviembre
Consejo Administrativo	16 de noviembre
Consejo Técnico	30 de noviembre
Consejo Convivencia Escolar	07 de diciembre
Consejo Administrativo	14 de diciembre
Consejo Evaluación 2° Semestre	28 de diciembre

c) IMPLEMENTACIÓN Y EVALUACIÓN DEL CURRÍCULUM

Asegurar la articulación y coherencia del currículum con las prácticas de enseñanza y evaluación, así como entre los diferentes niveles de enseñanza y asignaturas.

1. RESULTADOS ACADÉMICOS (Eficiencia Interna)

TASA DE RENDIMIENTO, APROBACIÓN Y REPROBACIÓN

Curso	Matrícula	Promedio	Aprobados		Reprobados	
			N°	%	N°	%
Enseñanza Básica						
1° A	31	6.4	31	100%	0	0%
1° B	31	6.6	31	100%	0	0%
1° C	31	6.3	31	100%	0	0%
2° A	32	6.1	32	100%	0	0%
2° B	30	5.9	30	100%	0	0%
2° C	30	6.0	30	100%	0	0%
3° A	26	6.2	25	96%	1	4%
3° B	26	6.1	26	100%	0	0%
3° C	27	6.0	27	100%	0	0%
3° D	30	6.2	30	100%	0	0%
4° A	28	5.9	28	100%	0	0%
4° B	30	6.1	30	100%	0	0%
4° C	30	6.1	31	100%	0	0%
5° A	31	6.1	31	100%	0	0%
5° B	31	5.8	29	94%	2	6%
5° C	25	5.9	25	100%	0	0%
5° D	24	5.9	24	100%	0	0%
6° A	30	5.9	30	100%	0	0%
6° B	29	5.9	29	100%	0	0%
6° C	23	5.9	23	100%	0	0%
6° D	28	6.0	28	100%	0	0%
7° A	40	5.5	40	100%	0	0%
7° B	41	5.7	41	100%	0	0%
8° A	30	5.0	30	100%	0	0%
8° B	31	5.4	31	100%	0	0%
8° C	33	5.5	32	97%	1	3%
Enseñanza Media						
1° MEDIO A	27	5.0	27	100%	0	0%
1° MEDIO B	25	5.4	25	100%	0	0%
1° MEDIO C	25	5.5	25	100%	0	0%
2° MEDIO A	35	5.6	35	100%	0	0%
2° MEDIO B	32	5.6	32	100%	0	0%



3° MEDIO A	32	5.6	31	97%	1	3%
3° MEDIO B	32	5.8	31	97%	1	3%
3° MEDIO C	31	5.6	30	97%	1	3%
4° MEDIO A	29	5.8	29	100%	0	0%
4° MEDIO B	32	5.7	32	100%	0	0%
TOTAL ESTABLECIMIENTO	1078	5.8	1071	99%	7	1%

2. RESULTADOS DE EVALUACIONES EXTERNAS

2.1 SIMCE RESULTADOS 2017

4° Básico			8° Básico			
Lectura	Mat.		Lectura	Mat	Cs. Naturales	
257	252		238	249	247	

2° Medio		
Lectura	Mat	Hist., Geog. Y Cs. Soc.
237	297	249

2.2 RESULTADOS PRUEBA PSU

PRUEBA	PUNTAJE PROMEDIO	PORCENTAJE ESTUDIANTES CON PUNTAJE SUPERIOR A 500 PUNTOS
Lenguaje y Comunicación	517,48	63.79%
Matemática	518,3	51.72%
Historia, Geo. y Cs. Soc.	548	73.92%
Ciencias	529,96	55.82%

NEM	562,1	72.41%
RANKING	588,4	74.14%

2.3 RESULTADOS PRUEBAS PROGRESIVAS SEGUNDOS BÁSICOS - LENGUAJE

		2° A	2° B	2° C
Diagnostico	No necesita nivelación	51,61 %	33,33 %	34,48 %
	Necesita nivelación	48,39 %	66,67 %	65,52 %
Monitoreo	Insuficiente	16,67 %	47,83%	37,93%
	Elemental	53,33%	33,78%	48,28%
	Adecuado	30,00 %	17,39%	13,79%
Trayectoria	Insuficiente	7,41%	36%	14,81%
	Elemental	40,74%	32%	33,33%
	Adecuado	51,85%	32%	51,85%

PROGRESO SEGUNDOS BÁSICOS

	CON PROGRESO	SIN PROGRESO
2° A	52,63 %	47,37 %
2° B	50,00 %	50,00 %
2° C	72,73 %	27,27 %



2.4 RESULTADOS PRUEBAS PROGESIVAS SEPTIMOS BÁSICOS – MATEMATICA

EJES	DIAGNOSTICO		MONITOREO		TRAYECTORIA	
	7° A	7° B	7° A	7° B	7° A	7° B
NÚMEROS	44.36 %	47.58 %	36.30 %	37.03 %	29.80 %	30.26 %
ALGEBRA	53.90 %	54.39 %	26.39 %	26.79 %	28.20 %	26.82 %
GEOMETRÍA	33.74 %	34.79 %	20.83 %	26.53 %	29.20 %	30.74 %
ESTADISTICA	56.10 %	54.95 %	40.97 %	42.14 %	25.76 %	26.58 %

d) REUNIONES DE APODERADOS:

Las reuniones, son entendidas como una instancia de encuentro formal, informativo y orientador entre el Profesor/a Jefe y los/las Apoderados/as de su curso.

Las reuniones de apoderados de nuestro establecimiento, tienen como principal finalidad:

- Informar sobre el desarrollo académico y de convivencia de los estudiantes (logros y dificultades); siempre a nivel de curso.
- Interiorizar a los apoderados, sobre los lineamientos normativos, académicos y de formación transversal que orientan nuestra gestión educacional.
- Socializar nuestros Reglamentos Internos.
- Orientar a los padres y apoderados, para lograr su adhesión a las diferentes actividades pedagógicas y extracurriculares emanadas desde los distintos estamentos del Establecimiento.

Fechas de reuniones de apoderados:

Sede Básica: 27 y 28 de Marzo

7 y 8 de Mayo

12 y 13 de Junio

16 y 20 de Agosto

9 y 10 de Octubre

20 y 21 de Noviembre

Sede Media: 26 de marzo

7 de mayo

11 de junio

6 de Agosto

8 de octubre

5 de noviembre

e) ENTREVISTAS PERIÓDICAS CON LOS APODERADOS

Se realizan atendiendo a las particularidades de cada familia, tanto por parte de profesores jefes, profesores de asignatura, como de la Unidad Técnico Pedagógica, con el fin de informar acerca del rendimiento, remediar y/o felicitar a los estudiantes.

f) TALLERES

El colegio promueve el desarrollo integral de nuestros estudiantes, poniendo énfasis en sus hábitos de vida saludable (vida activa, alimentación y autocuidado), y en su motivación académica.

EJECUCIÓN DE TALLERES CURRICULARES

- Deporte (7° básico a 4° Medio)
- Teatro (7° básico a 3° Medio)
- Talleres PSU (3° y 4° Medio)



- Talleres electivos (7° básico a 2° medio) de fotografía, periodismo, ciencias, pintura, música, basquetbol, acondicionamiento físico, baile coreográfico.

EJECUCIÓN DE TALLERES EXTRA-CURRICULARES

- Fútbol (pre-kinder a 6° básico)
- Gimnasia artística (2° básico a 4° medio)
- Baile coreográfico (pre-kinder a 6° básico)
- Coro (7° básico a 4° Medio)
- Ballet (1° a 3° básico)
- Taekwondo Ata (3° a 8° Básico)
- Patinaje artístico (3° básico a 4° medio)

VI. ÁREA CONVIVENCIA ESCOLAR

a) PROMEDIO ANUAL DE ASISTENCIA POR CURSO

Curso	Matr. Actual	Mar	Abr	May	Jun	Jul	Ago	Sep	Oct	Nov	Dic	Total Anual
Enseñanza Básica												
Primer Año - A	31	96.4%	94.4%	94.4%	91.1%	88.2%	87.7%	89%	91.2%	92.1%	91.8%	91.6%
Primer Año - B	31	95.2%	94.7%	91.1%	91.8%	88.5%	91.9%	93.8%	93.9%	95.3%	95.3%	93.2%
Primer Año - C	31	96.4%	98.2%	94%	93.2%	91.8%	94.1%	93.3%	92.2%	94.7%	93.5%	94.1%
Segundo Año - A	32	95.2%	94.7%	93.6%	89.4%	89.2%	93.6%	94%	94.9%	94.1%	95.5%	93.4%
Segundo Año - B	33	91.7%	90.8%	86.5%	86.3%	78.1%	86.2%	89.3%	93%	89.7%	92.6%	88.4%
Segundo Año - C	30	95.5%	94.3%	92.2%	95.5%	87.4%	92.9%	95.3%	92.9%	91.5%	90.4%	92.8%
Tercer Año - A	26	94.7%	96.6%	91.2%	94.8%	87.2%	93.4%	94.3%	91.7%	95.4%	88.5%	92.8%
Tercer Año - B	26	95%	92.8%	94.5%	92.2%	85.5%	92.1%	92.1%	93%	93.5%	91%	92.2%
Tercer Año - C	27	91.4%	97.9%	96.2%	91%	85.9%	94.1%	92.8%	91.7%	90.7%	87.7%	91.9%
Tercer Año - D	30	94%	95.3%	90%	93.3%	82.2%	94.4%	96.9%	90.2%	92.2%	93%	92.2%
Cuarto Año - A	28	95.6%	96.6%	95.3%	90%	85.3%	94%	93.8%	93.7%	95.7%	90.9%	93.1%
Cuarto Año - B	30	92.7%	95.3%	93.6%	95.2%	91.5%	94.3%	95.3%	92.2%	92.8%	89.3%	93.2%
Cuarto Año - C	30	97.2%	96.7%	94.2%	96%	88.5%	94.5%	96%	96.5%	93.8%	90.7%	94.4%
Quinto Año - A	31	93.7%	96%	93.5%	93.4%	92.5%	92.2%	94.4%	93.1%	92.7%	92.5%	93.4%
Quinto Año - B	31	94.6%	94.5%	89%	92.9%	89.2%	90%	93.5%	91.9%	94.2%	89.2%	91.9%
Quinto Año - C	25	94.9%	96.2%	93.6%	95%	87.1%	91.6%	92.5%	95%	94.4%	93.3%	93.4%
Quinto Año - D	24	94.5%	95%	95%	96%	92.1%	94.6%	93.3%	91.9%	95.4%	94.4%	94.2%
Sexto Año - A	30	95.8%	97.2%	93%	94.3%	82.2%	88.6%	90.4%	93.7%	96.5%	93.3%	92.5%
Sexto Año - B	29	93.3%	95.5%	95.3%	94.7%	85.1%	92.5%	95.6%	93.8%	94.5%	93.1%	93.3%
Sexto Año - C	23	96.5%	96.3%	95%	93.8%	87.4%	90.3%	94.6%	93.4%	94.3%	96.1%	93.8%
Sexto Año - D	28	96.6%	95.9%	93.9%	93.6%	91.3%	92.9%	94.3%	92.9%	95%	95.2%	94.2%
Séptimo Año - A	40	95%	96.7%	95.7%	94.6%	91.1%	93.1%	92.8%	90.9%	91.3%	93.9%	93.5%
Séptimo Año - B	41	95.8%	95%	94%	95%	93.9%	94.8%	94.7%	93.1%	94.3%	95.3%	94.6%
Octavo Año - A	30	92.3%	95.7%	92.8%	94.7%	93%	91.4%	92.2%	92.4%	94.5%	89.3%	92.8%
Octavo Año - B	31	96.4%	93.9%	93.9%	91.8%	92.5%	92.9%	94.4%	91.7%	93.5%	92.5%	93.4%
Octavo Año - C	33	94.1%	92.1%	92.4%	92.9%	93.3%	93.4%	90.1%	85.6%	89.8%	92.3%	91.6%
Enseñanza Media												
Primer Año - A	27	92.6%	93.9%	93.5%	93.3%	91.8%	91.4%	90.1%	91.5%	91.4%	89.7%	91.9%
Primer Año - B	25	93.6%	95.9%	92.6%	94.4%	91.1%	92%	92%	93.7%	95.2%	91.1%	93.2%
Primer Año - C	25	94.5%	94%	95.2%	91.1%	88.4%	90.9%	88.3%	92.6%	93.8%	95.1%	92.4%
Segundo Año - A	35	93.3%	94.6%	92.7%	94.3%	90.2%	92.7%	89.8%	88.4%	88.7%	94.3%	91.9%
Segundo Año - B	32	90.2%	91%	92.1%	91.2%	88.2%	91.7%	86%	87.4%	88.9%	92%	89.9%



Tercer Año - A	32	95.4%	94.7%	93.6%	94.7%	92.4%	90.9%	91.7%	88.3%	90.5%	87.5%	92%
Tercer Año - B	32	94.6%	91.4%	89.8%	87.7%	85.2%	88.1%	89.4%	85.7%	90%	91.7%	89.4%
Tercer Año - C	31	92.6%	94.3%	94.5%	94.1%	87.1%	92.7%	92%	90.5%	91.3%	87.8%	91.7%
Cuarto Año - A	29	91.7%	93.5%	93.8%	94.3%	90.6%	92.9%	92%	91.7%	93.8%		92.7%
Cuarto Año - B	32	92.7%	95.5%	93%	93.8%	92.4%	92%	91.5%	91.7%	97.5%		93.3%
Total Establecimiento	1078	94.3%	94.9%	93.2%	93.1%	88.9%	92.2%	92.5%	91.8%	92.9%	92.1%	92.5%

b) ACTIVIDADES REALIZADAS POR INSPECTORÍA

- Campañas solidarias de recaudación de fondos (Coaniquem, Aldeas Infantiles SOS, Teletón, campaña de Cuaresma, Coanil, Fundación Gantz, campañas internas de ayudas solidarias.
- Simulacro de evacuación, vías de evacuación, zonas de seguridad.
- Semana de la seguridad.
- Recreos entretenidos (música, cuerdas para saltar, pelotas de basquetbol, mesas de ping pong)

c) ORIENTACIÓN VOCACIONAL ENSEÑANZA MEDIA

El objetivo estuvo enfocado en la preparación de las actividades del periodo 2018, desde I° a IV° Medio, respecto del autoconocimiento (de las habilidades, aptitudes, capacidades y destrezas) que cada uno presenta, poniéndose énfasis en la elección vocacional de los IV medios:

1. Ferias Vocacionales para Estudiantes de II , III y IV Medio: se realizaron dos ferias vocacionales en donde participan las siguientes Instituciones de Educación Superior:
 - Instituto de Educación Superior AIEP
 - CFT ENAC
 - Instituto de Educación Superior y Universidad INACAP
 - Instituto Profesional DUOC UC
 - Universidad Andrés Bello UNAB
 - Universidad Santo Tomas UST
 - Universidad de Santiago USACH
 - Universidad Católica de Chile PUC
 - Universidad Alberto Hurtado
 - Universidad UNIACC
 - Universidad Autónoma de Chile
 - Universidad Central.
 - Universidad Bernardo O'Higgins UBO
 - Pre-Universitario Universidad Católica de Chile.
 - Pre-Universitario Cpech
 - Universidad Tecnológica Metropolitana.
2. Charlas Vocacionales
 - Charla PREUC
 - Charla Motivacional UST
 - Charla Ranking y NEM UNAB
 - Charla oferta de carreras y empleabilidad AIEP
3. ENSAYOS PSU EXTERNOS:
 - 2 Ensayos PSU CPECH
 - 1 Ensayo UNAB
4. Visitas a Universidades-IP
 - Visita Feria futuro Mechón PUC
 - Visita DUOC UC
 - Visita UST
 - Visita FERIA SIAD Estación Mapocho
5. Charlas Apoderados IV Medio:



- Charla FUAS postulación becas y créditos para la educación superior. Se trabaja en conjunto con las familias la forma de postular a los beneficios del Estado.
- Charla ficha social Municipalidad El Bosque
- 6. Inscripción para la PSU y orientación para completar el FUAS.
- 7. Charlas e información para estudiantes, tales como:
 - Información actualizada del calendario anual presentado por DEMRE
 - Charlas de motivación, presentación de electivos (Humanista, Científico, Artes y Música) para los planes diferenciados a los II° medio, para el 2019.
 - Dos clases sobre manejo del stress y ansiedad antes de rendir la PSU.
 - Entrevistas individuales con los estudiantes para aclarar dudas, entregar información y apoyar en su proceso de elección.

d) CELEBRACIONES Y ACTIVIDADES DE CONVIVENCIA ESCOLAR

Día de la Familia: Sede Básica 13 de abril 2018
Sede Media 20 de abril 2018

Semana Aniversario: 9 al 11 de Mayo de 2018

Peña Folklórica: Sede Básica 14 de septiembre 2018
Sede Media 7 de septiembre 2018

Celebración día del estudiante: 11 de mayo

Celebración fiesta de la chilenidad

Celebración día del profesor y asistente de la educación

Convivencias de cierre de semestre

Aniversario de colegio

Mes de la solidaridad:

Campaña “1 Estudiante 1 Ladrillo” construcción del nuevo cuartel de bomberos Bomba Bélgica.

Se reunió un monto de \$ 500.720 equivalente a 5.000 ladrillos app.

Campaña de útiles de aseo hogar de abuelos CONAPRAN, se reunieron 6 cajas de útiles de aseo que fueron entregadas en el hogar.

Difusión Película “Lo Que De Verdad Importa”. Fundación Hogar Nuestros Hijos y Fundación casa de acogida Sagrada Familia.

Feria de las pulgas teletón, se reunió un total de \$1.108.490.

Día de la convivencia escolar, se realiza una actividad lúdica en donde todos los estudiantes del colegio pudieron jugar entre sí con diferentes juegos de salón guiados por los profesores que actuaron como monitores, colegio compra juegos de salón (domino, ajedrez, bingo, cubos rubik, cartas Uno, entre otros) destinados a ser utilizados por los estudiantes del colegio.

Talleres vivenciales de Convivencia Escolar enfocados a los temas de Bullyng, prevención del abuso sexual, vida sana y buen trato en 4°, 6° y 2° medio

e) TALLERES Y APOYO A LA COMUNIDAD FORESTIANA

- 28/07 Taller sexualidad para padres CEPA/ Conv. Escolar
- 04/10 Taller Ley de inclusión y LEY N° 20.536 CEPA/ Conv. Escolar
- 08/10 Prevención del suicidio adolescente para padres en colaboración con Consultorio Alther Joven Municipalidad El Bosque.
- 12/07 Taller para docentes sobre Identidad y género realizado por el MOVILH
- Control Sano Alter Joven realizado a los estudiantes de Enseñanza Media 1° a 4° Medio durante los meses de Octubre y Noviembre.

f) MESA DE TRABAJO CEPA

Reuniones con los sub- centros de cada curso y con los diferentes estamentos de la comunidad, para tratar temas relacionados con las actividades del colegio en conjunto con el Centro de Padres.



g) TALLERES VIVENCIALES

Enfocado en trabajar temáticas propias del ámbito de la Convivencia Escolar: Acoso Escolar, Sexualidad y autocuidado, Vida Sana y Autoestima.

- 6° A-C
- 6° B-D
- 4° B
- 4° A-C
- 2° Medio A-B

h) COMITE DE CONVIVENCIA ESCOLAR

Se realiza esta Reunión de Convivencia Escolar y CEPA el día 2 de junio, conformándose el Comité de Convivencia Escolar, compuesto por: Encargada de Convivencia Escolar, Inspectores Generales, Psicóloga Escolar, Representante Centro de Estudiantes, Representante Centro de Padres, Representantes de los Docentes de ambas sedes. El trabajo se enfoca en realizar las modificaciones del Reglamento Interno y Manual de Convivencia 2019.

- Martes 26 junio
- Martes 28 Agosto
- Jueves 04 de Octubre
- Martes 30 de Octubre

i) ATENCION DE CASOS

De acuerdo al Protocolo de Derivaciones a Convivencia Escolar se realizaron un total de 53 derivaciones en sede básica y 78 en sede media, solicitadas tanto por docentes, apoderados y/o demanda espontánea de los mismos estudiantes.

- Atención de casos de Convivencia Escolar Básica: 52
- Atención de casos de Convivencia Escolar Media: 89

Asimismo en ambas sedes se realizaron mediaciones con estudiantes, entre docentes y funcionarios, utilizando este mecanismo para poder dar solución a conflictos entre miembros de nuestra comunidad.

MEDIA. Denuncias acogidas con activación de protocolo por convivencia escolar: 22

BASICA. Denuncias acogidas con activación de protocolo por convivencia escolar: 5

j) CONSEJOS DE PROFESORES

En los que se trabajan y entregan diferentes herramientas a docentes:

- Sexualidad, Acoso Escolar, Buen Trato, Convivencia Escolar, LEY 20536, ART. 175 DEL Código Penal, OPD Vulneración de derechos, análisis de casos derivados a Convivencia escolar, entre otros.

Se realizaron 4 Consejos de Profesores sobre convivencia escolar en sede básica: Dos en el primer semestre y dos en el segundo semestre.

En sede media se realizaron 16 Consejo de Profesores relacionados con este tema.

VII. ÁREA GESTIÓN DE RECURSOS

a) CAPACITACION Y DESARROLLO PROFESIONAL

1. FORMACION CONTINUA DE LOS PROFESIONALES DE LA EDUCACIÓN

Apoyo formativo cuyo propósito es fortalecer la profesión Docente y Directiva por medio de cursos y capacitaciones.

El objetivo es enriquecer conocimientos, habilidades y capacidades en distintos momentos del ejercicio profesional.



- a) Jornadas de Capacitación:
- Capacitación a todo el equipo docente: “Desarrollo de habilidades cognitivas”
 - Capacitación al Equipo de Gestión, en EDUCREA:
 - Diseño Universal del Aprendizaje (DUA): Planificando para la diversidad”
 - Diseño de adaptaciones curriculares para atender las necesidades educativas.
 - Fortaleciendo la labor formativa de los inspectores.
 - Estrategias de Resolución de Conflictos.
- b) Perfeccionamiento docente:
- Neurociencia aplicada a la Educación (CPEIP)
 - Juegos musicales que nos acercan
 - Apreciando y respondiendo a la música en la Enseñanza Básica (CPEIP)
- c) Perfeccionamiento Convivencia Escolar:
- Jornada sobre Consejos Escolares y seguridad escolar PISE Unidad Transversalidad educativa MINEDUC
 - Jornada Intersectorial de sensibilización sobre violencia en el pololeo y suicidio escolar. Escuela de Investigaciones PDI Estación Central
 - Seminario Orientadores UST Enfoque de la diversidad de género en la educación.
 - Seminario "Ciclo Vital, Neurobiología Y Parentalidad Responsable En La Prevención Del Consumo En Niños Niñas Y Adolescentes"

VIII. CENTRO DE ESTUDIANTES Y CENTRO GENERAL DE PADRES Y APODERADOS

La directiva del Centro Estudiantil de Enseñanza Media quedó conformada por las siguientes personas:

- Presidente: Carlos Garrido 3° medio A
- Vicepresidente: Luis Díaz 2° medio A
- Tesorero: Felipe Elso 3° medio A
- Secretaria: Daniela Peña 3° medio A
- Voceros: Aléxis Pérez 7° B y Diego Cataldo 7° B

La directiva del Centro General de Padres y Apoderados quedó conformada de la siguiente manera:

- Presidenta: Ximena Tapia
- Secretaria: Carolina San Martín
- Tesorera: Verónica Sanz
- Directores: Víctor Soto y Juan Caro

IX. USO DE LOS RECURSOS DE COBRO DEL SISTEMA FINANCIAMIENTO COMPARTIDO

Los ingresos obtenidos por el colegio en el periodo escolar 2018 tanto por subvención como por el pago de mensualidades fueron ejecutados de la siguiente manera:



De un total de un 100% de los ingresos percibidos el año 2018. El aporte recibido por concepto de subvenciones fue del 66.6 % y el 33.4% fue aporte por parte de los apoderados.

Los recursos financieros se distribuyeron de la siguiente manera:

Un 64.5 % corresponde a costos de remuneraciones otorgado a los funcionarios por sus servicios conforme a lo indicado en las respectivas planillas de sueldos con contrato, esto incluye el sueldo base, bonificaciones, horas extraordinarias, aguinaldos y aportes previsionales.

Los recursos utilizados en el concepto de otros gastos en personal presenta un 2.5%, refiriéndose a indemnizaciones, feriados proporcionales, perfeccionamiento y Sala Cuna.

Un 2.8% fue destinado a gastos en recursos de aprendizaje y gastos en equipamiento de apoyo pedagógico estos incluyen aquellos costos relacionados que favorecen la formación integral de todos los alumnos (as), los cuales incluyen: implementos deportivos, instrumentos musicales y artísticos, material y recursos didácticos, biblioteca (libros y revistas), eventos educativos, equipos informáticos, equipos reproductores de imágenes, equipos multicopiadores, equipos de amplificación y sonido.

Un 5,4% de recursos fueron destinados a gastos de operaciones los cuales cercioran el adecuado funcionamiento de nuestro establecimiento, dentro de este ítem se encuentran: material de oficina, reproducción de documentos, alimentación, insumos computacionales, combustible y peajes, material y útiles de aseo, publicidad, gastos municipales e impuestos, entre otros.

Los servicios básicos presentan un 10.7%, estos corresponden a gastos de consumo que debe cancelar mensualmente el establecimiento, tales como pagos de cuenta de luz, agua, internet, teléfonos, arriendo, gas y servicios de correspondencia.

Gastos en Servicios Generales, representan un 4.3% y corresponden a los gastos que contribuyen al buen funcionamiento del establecimiento tales como: contratación de servicios externos, jardinería, pintura, fumigación y profesionales de apoyo externo.

Gastos en construcción y mantención de infraestructura presentan un 3.1% y son aquellos gastos relacionados con la mantención, reparación, construcción e instalación necesaria para que el establecimiento pueda funcionar y desarrollar efectivamente sus actividades educacionales, en esta categoría se incluyen: mantención y reparación de infraestructura, instalaciones eléctricas e iluminación, instalaciones de gas, instalaciones de agua, cierres perimetrales y obras complementarias, servicios higiénicos.

Un 0,9% se utilizó en gastos de adquisición y reparación de bienes muebles, los que corresponden a mobiliario escolar, equipos computacionales, equipos de oficina los cuales son necesarios para poder entregar un buen servicio al alumnado y comunidad escolar.

Otros gastos un 0.5 % corresponde a gastos de administración y gastos menores; y un 5.3 % a saldo de reserva.



Durante el año 2018 fueron otorgadas un total de 259 becas distribuidas de la siguiente forma

Porcentaje de beca asignada	Nºbecas
100%	167
50%	50
25%	42
Total de estudiantes becados(as)	259

X. AGRADECIMIENTOS

A toda la comunidad educativa que ha confiado la educación de sus hijos e hijas a nuestra gestión.

¡Muchas gracias!

LORENA CUEVAS FARÍAS
DIRECTORA GENERAL